

# SENDEROS TURÍSTICOS DE OSUNA



Estudio Geográfico/Investigación:  
Sergio Linares López

Diseño y Maquetación:  
Javier Romero

Edita:  
Ayuntamiento de Osuna  
Delegación de Turismo

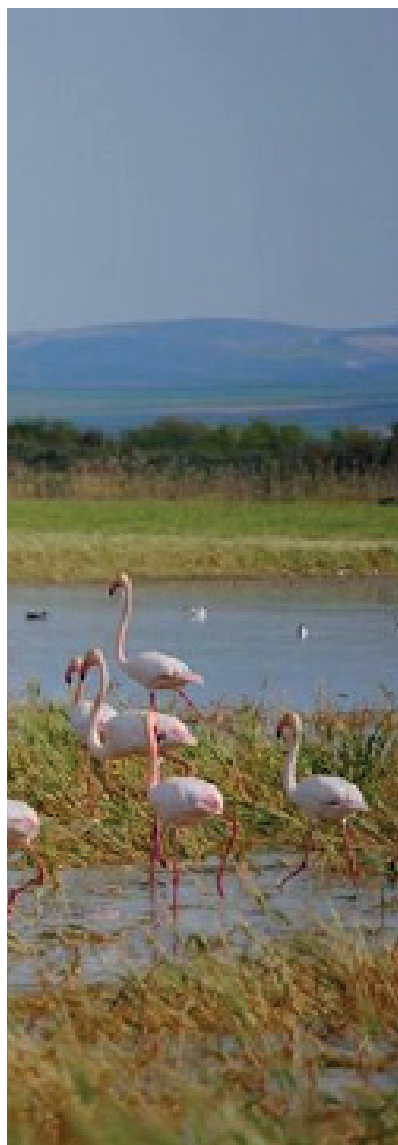

# ÍNDICE

● PRÓLOGO .....	3
● SENDERISMO .....	5
● SEÑALIZACIÓN .....	6
● MÉTODO MIDE.....	7
● RECOMENDACIONES EN LA NATURALEZA .....	9
● LOCALIZACIÓN .....	10
● SENDEROS .....	11
● GLOSARIO .....	35
● MAPAS DE RUTAS .....	38
● DIRECCIONES DE INTERÉS .....	61



## PRÓLOGO:



Los extensos y ricos parajes naturales que posee Osuna forman parte, al igual que su vasto patrimonio cultural y monumental, de la personalidad y el atractivo de la localidad, situada en plena Campiña Sevillana. Desde la colina triangular donde se erige se pueden contemplar sus olivares y tierras serranas, en las que se disfruta de unas suaves temperaturas todo el año. Pero si hay algo que confiera peculiaridad a esta población de pasado señorial son sus espacios y bienes protegidos, que abarcan una gran parte de su territorio.

El municipio de Osuna es un territorio amplio, ya que cuenta con 387,8 km de vías pecuarias habilitadas para su uso público. Esto hace que podamos ofertar una amplia gama de senderos y caminos, que a su vez dan respuesta a los visitantes y a la recuperación de lugares históricos para los ciudadanos y ciudadanas del municipio. De esta forma se han diseñado doce senderos:

- **LA GOMERA.** Este espacio constituye un bello exponente del Subbético medio, conformando un paisaje abrupto y muy movido sobre el que los arroyos y ríos han excavado su curso. Pero la importancia de este accidentado paraje se encuentra, sin duda, en su riqueza botánica y faunística, en buen estado de conservación.
- **NECRÓPOLIS.** Siguiendo por la Cañada Real de Marchena-Esteba nos encontramos con el teatro romano de Osuna, uno de los pocos que se conservan en España. En esta misma cañada, un poco más adelante, en lo que se conoce como “Las Cuevas” aparece la antigua necrópolis de época romana. Así mismo, el foro romano de la antigua Urso forma parte de un gran tramo de esta cañada, concretamente en la zona localmente denominada como “La Pileta”
- **RIO CORBONES.** Especial interés posee para los amantes de los deportes náuticos el impresionante Pantano del Río Corbones, uno de los pocos navegables de la provincia de Sevilla. Además de disfrutar de un día de contacto con la naturaleza, admirando la rica fauna y flora de este paraje natural, los visitantes podrán relajarse y descansar a orillas de este pantano, que posee una capacidad de 74 hectómetros cúbicos, probando suerte con su caña de pescar, a la espera de que algún barbo, carpa o black-blass muerda su anzuelo.
- **LAS LAGUNAS.** Con luz propia brilla uno de los espacios protegidos de mayor riqueza del municipio, el Área Endorreica. Sus bellas y poco profundas lagunas reciben cada año la visita de diferentes especies de aves que descansan en Osuna de su ruta migratoria. Flamencos, ánsares, garzas reales y el casi extinguido pato malvasía encuentran entre juncos, cañizos y enneas su paraíso.
- **LA CALDERONA.** Espectacular es su recorrido entre campos de olivos y cereales, al igual que su magnífico paisaje ribereño, donde predomina el taraje. Nos encontramos ante una tierra bañada por los arroyos locales el Peinado y el Salado. Al tiempo que disfrutamos de la ruta, podemos observar magníficas muestras de nuestra arquitectura rural.

- **ÍPORA-LOS NARANJOS.** Los reptiles y rapaces en serio peligro de extinción encuentran su refugio en el paraje natural limitado por el río Blanco y el arroyo Salinoso, que posee unas formas muy características, fruto de los procesos erosivos, y en el que se dan cita los espectaculares “bosques galería”. Dentro del curso del río destaca el lugar conocido como la “planada del río”, donde se pueden contemplar un meandro en período de formación. Zorros gabilanes, ruiseñores o gallinetas lo han escogido como su hábitat.
- **GOMERA-SIERRA PÉREZ.** Este espacio constituye un bello exponente del Subbético medio, conformando un paisaje abrupto y muy movido sobre el que los arroyos y ríos han excavado su curso. Pero la importancia de este accidentado paraje se encuentra, sin duda, en su riqueza botánica y faunística, en buen estado de conservación. Se utilizará el camino público existente que une ambos cortijos.
- **PUERTO DE LA ENCINA-CALDERONA.** Penetramos en uno de los territorios más solitarios del término municipal de Osuna, atravesando por los parajes de la Retama, Rancho Tusset, La Mesada alcanzaremos el majestuoso pinar y dehesa de la Calderona que nos conducirá tras cruzar el arroyo del Término a la Vereda de la Puebla de Cazalla utilizando así las rutas de los antiguos arrieros en las cercanías del Puerto de la Encina.
- **CAMINO DEL BARRANCO:** Se inicia en el Cortijo de Cachimontes y posteriormente atravesaremos el Arroyo de Los Vázquez en cuyas lomas podremos disfrutar de unas vistas maravillosas, abundante vegetación y aves que acompañarán nuestra jornada. En el punto más alto, Cantalejo junto con la estación repetidora, gozaremos de unas bellas vistas del paraje natural. Es este un buen sitio para descansar y reponer líquidos. En su descenso, pasando por la Cañada Real, disfrutaremos de varios paneles panorámicos y conoceremos algo más del uso y tradición de la zona.
- **ARROYO DE EL SALINOSO:** Los reptiles y rapaces en serio peligro de extinción encuentran su refugio en el paraje natural limitado por el río Blanco y el arroyo Salinoso, que posee unas formas muy características, fruto de los procesos erosivos, y en el que se dan cita espectaculares “bosques galería”. Dentro del curso del río destaca el lugar conocido como la “planada del río”, donde se pueden contemplar un meandro en período de formación. Zorros, gabilanes, ruiseñores o gallinetas lo han escogido como su hábitat.
- **LAS VIÑAS:** Se trata de un espectacular recorrido que comienza entre campos de olivos y cereales, comenzando a divisar a continuación restos de antiguas dehesas; todo esto mientras disfrutamos de una panorámica inigualable desde el dorsal que constituyen las cumbres del paraje de las Viñas y nos deleitamos con excelentes muestras de nuestra arquitectura rural.

Por tanto, es un verdadero placer para los sentidos pasear por ellos, contemplar la magnitud del paisaje en todo su esplendor, ver la flora y la fauna de forma directa en sus recorridos. Teniendo la posibilidad de encontrarnos con los lugareños y poder tener un buen rato de conversación sobre el territorio y sus diversidades. De igual forma estos senderos son una buena oferta turística para los amantes del senderismo y de la naturaleza, ya que posibilitan todos los medios para poder estar en contacto directo con el territorio, con sus gentes y con las características naturales que lo hacen único frente a otros lugares.

# SENDERISMO

---

El senderismo es una actividad deportiva no competitiva que se realiza sobre caminos señalizados, utilizando y recuperando preferentemente el sistema tradicional de vías de comunicación. El senderismo contribuye al desarrollo del turismo rural, acercando a las personas al medio natural y al conocimiento de la zona a través de sus elementos patrimoniales y etnográficos. Esta práctica deportiva consistente en recorrer distintas zonas rurales o de montaña, es la forma más reconfortante de unir actividad física, cultura y medio ambiente.

Puede realizarse en cualquier momento del año y sobre cualquier terreno, siendo la actividad más recomendable para todas las edades porque se desarrolla en un entorno placentero, no se corren demasiados riesgos y no se necesitan grandes condiciones físicas para practicarlo.

Los senderos están destinados para todo aquel que le apasione la naturaleza, observar el paisaje, recuperar la tranquilidad y abandonar el estrés de la vida diaria. De este modo, además de disfrutar de todo aquello que la marcha le ofrece, la actividad se puede conciliar con otras aficiones como la práctica de la fotografía, el dibujo y el interés por la flora y la fauna.

El recorrido de un sendero señalizado puede hacerse en uno u otro sentido, con la duración que se desee; y como el camino está indicado es difícil extraviarse, lo que permite disfrutarlo en familia. A veces existen desviaciones que permiten acceder a monumentos o lugares de especial interés.



# SEÑALIZACIÓN

Los senderos señalizados son itinerarios peatonales dotados de las adecuadas indicaciones tipo: hitos, flechas, paneles, marcas de pintura, etc.



Se clasifican en: Senderos de Gran Recorrido (GR), son aquellos de más de 50 km. Senderos de Pequeño Recorrido (PR), tienen entre 10 y 50 km. Se pueden hacer en una jornada, Senderos Locales (SL), son de hasta 10 km de longitud y de dificultad mínima. Se aplicará la normativa recogida en el Manual de Senderos de la FEDME (Federación Española de Deportes de Montaña y Escalada).

El sendero homologado es una instalación deportiva, identificada por las marcas registradas de GR, PR o SL y que se encuentran homologado por la federación autonómica y/o territorial correspondiente.

Sus características han de posibilitar su uso por la mayoría de usuarios y a lo largo de casi todo el año, pudiendo estar regulado por motivo ambiental y/o de seguridad. El sendero homologado es parte integrante de una red de senderos local, comarcal, autonómico y/o territorial, por cumplir unas exigencias precisas de trazado y señalización.

## MARCAS EN SOPORTES NATURALES O EN BALIZAS

### SEÑALIZACIÓN DE LOS SENDEROS DE PEQUEÑO RECORRIDO (PR)



Señal de continuidad



Señal de dirección equivocada



Señal cambio dirección derecha



Señal cambio dirección izquierda

### SEÑALIZACIÓN DE LOS SENDEROS LOCALES (SL)



Señal de continuidad



Señal de dirección equivocada



Señal cambio dirección derecha



Señal cambio dirección izquierda

# MIDE

## (Método de Información para Excursionistas)

---

---

### ► ¿Qué es el MIDE?

---

El Mide es un sistema de comunicación entre excursionistas para valorar y expresar las exigencias técnicas y físicas de los recorridos. Su objetivo es unificar las apreciaciones sobre la dificultad de las excursiones para permitir a cada practicante una mejor elección. El MIDE ha sido concebido como una herramienta para la prevención de accidentes en excursiones por el medio natural.

### ► ¿Qué información nos da?

---

El MIDE consta de información de referencia y de valoración. La información de referencia describe la excursión que está siendo valorada (lugar de inicio, paso y llegada de la excursión, desniveles positivos y negativos acumulados, distancia horizontal, época y/o condiciones para las que se aplican las valoraciones y dificultades técnicas específicas si las hubiera).

La información de valoración da valor numérico a los cuatro aspectos considerados:





- Severidad del medio natural donde se desarrolla.
- Dificultad de orientación para elegir y mantenerse en el itinerario.
- Dificultad de desplazamiento.
- Esfuerzo requerido para realizar la excursión.









## Valoración del método MIDE

El M.I.D.E. valora de 1 a 5 puntos (de menos a más) los siguientes aspectos de dificultad:

 <p>MEDIO SEVERIDAD DEL MEDIO NATURAL</p>	<ol style="list-style-type: none"> <li>1. El medio no está exento de riesgos</li> <li>2. Hay más de un factor de riesgo</li> <li>3. Hay varios factores de riesgo</li> <li>4. Hay bastantes factores de riesgo.</li> <li>5. Hay muchos factores de riesgo.</li> </ol>
 <p>ITINERARIO ORIENTACIÓN EN EL ITINERARIO</p>	<ol style="list-style-type: none"> <li>1. Caminos y cruces bien definidos.</li> <li>2. Sendas o señalización que indica la continuidad.</li> <li>3. Exige la identificación precisa de accidentes geográficos y de puntos cardinales.</li> <li>4. Exige navegación fuera de traza.</li> <li>5. La navegación es interrumpida por obstáculos que hay que bordear.</li> </ol>
 <p>DESPLAZAMIENTO DIFICULTAD EN EL DESPLAZAMIENTO</p>	<ol style="list-style-type: none"> <li>1. Marcha por superficie lisa.</li> <li>2. Marcha por caminos de herradura.</li> <li>3. Marcha por sendas escalonadas o terrenos irregulares.</li> <li>4. Es preciso el uso de las manos o saltos para mantener el equilibrio.</li> <li>5. Requiere el uso de las manos para la progresión.</li> </ol>
 <p>ESFUERZO CANTIDAD DE ESFUERZO NECESARIO</p>	<ol style="list-style-type: none"> <li>1. Hasta 1 hora de marcha efectiva.</li> <li>2. Más de 1 hora y hasta 3 horas de marcha efectiva.</li> <li>3. Más de 3 horas y hasta 6 horas de marcha efectiva.</li> <li>4. Más de 6 horas y hasta 10 horas de marcha efectiva.</li> <li>5. Más de 10 horas de marcha efectiva.</li> </ol>

EJEMPLO:

	<p>MEDIO. Severidad del medio natural</p>	<p>1</p>		<p>DESPLAZAMIENTO. Dificultad en el desplazamiento</p>	<p>1</p>
	<p>ITINERARIO. Orientación en el itinerario</p>	<p>1</p>		<p>ESFUERZO. Cantidad de esfuerzo necesario</p>	<p>2</p>

# RECOMENDACIONES EN LA NATURALEZA

---

- ▶ No entierres ni abandones basura, llévala al lugar más próximo de recogida.
- ▶ No enciendas fuego, excepto en los lugares autorizados. Asegúrate de apagar los rescoldos y no arrojes nunca colillas.
- ▶ Cierra las cercas y vallas que abras, para evitar que entre o salga ganado u otros animales.
- ▶ Sigue los senderos y evita los atajos, favorecen la erosión y pueden hacer desaparecer el sendero original.
- ▶ Respeta y cuida las fuentes, ríos y otros cursos de agua. No viertas en ellos jabones, detergentes, productos contaminantes ni residuos.
- ▶ Si vas en coche, recuerda que sólo puedes ir por pistas forestales, y a una velocidad prudente, ya que tras las curvas puedes encontrar caminantes o ganado.
- ▶ Los perros, por norma, deben ir atados para que no molesten ni asusten al ganado o animales libres.
- ▶ No arranques nunca flores ni ramas, así todos disfrutaremos de ellas.
- ▶ No acampes por libre. Respeta y utiliza los lugares de acampada.

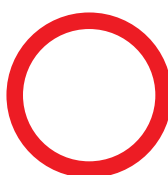
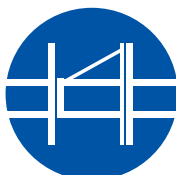

# LOCALIZACIÓN

---

---



Osuna presenta determinados atractivos que le proporcionan una personalidad propia y un sello que la distingue del resto de municipios. Nuestra larga historia ha sembrado la localidad con un Patrimonio Histórico-Artístico envidiable.

Desde su rico pasado histórico, Osuna conserva una amplia muestra monumental y artística. Un valioso resumen puede apreciarse en sus 4 museos: Iglesia Colegial, Monasterio de la Encarnación, Museo Arqueológico y Museo de Osuna. Al igual que son interesantes, tanto los monumentos como los palacios y casas solariegas, también lo son las calles donde se encuentran ubicados lo que hace necesario el mencionarlas, para el obligado paseo, donde se tomará conciencia de la magnificencia que la ciudad ha tenido desde antiguo. Con todo, la valoración de Osuna como lugar atractivo para el visitante no debe quedarse solo en el arte. Osuna presenta una oferta diversificada de ocio: la caza con distintos cotos privados y municipales y el mundo de los caballos, contando con varios picaderos.

Su gastronomía entre cuyos platos se encuentran la ardoria, las gachas de San Arcadio, las repapalillas de bacalao, el cocido ursoonés, etc., todos ellos regados con el excelente aceite de oliva de la localidad. Entre nuestra artesanía se encuentra un admirable trabajo de cordobán y la cerámica hecha a mano.

Dentro de nuestras fiestas tenemos el día 8 de Septiembre día de Ntra. Señora de Consolación, Patrona de Osuna; 12 de Enero día de San Arcadio, Patrón de Osuna, el último domingo de abril se celebra la Romería de Ntra. Sra. de Consolación. Además son de destacar la Semana Santa y la Feria de Mayo, ambas declaradas de Interés Turístico Nacional de Andalucía.

Por todo esto, Osuna se nos presenta como un lugar agradable para visitar y atractivo para vivir. Es una ciudad medida que goza de las ventajas de los ámbitos rurales y participa del incremento de los servicios públicos, que ofrecen a los ciudadanos y visitantes, unas prestaciones muy por encima de los niveles de atención de las grandes ciudades, sin el inconveniente de la masificación y la polución.

# SENDEROS

## TIPOS DE SENDEROS:

■ Senderos de Pequeño Recorrido (PR), tienen entre 10 y 50 kilómetros. Se identifican con los colores blanco y amarillo.

■ Senderos Locales (SL), son de hasta 10 kilómetros. de longitud y de dificultad mínima. Se identifican con los colores blanco y verde..

TIPOLOGÍA DEL SENDERO	DENOMINACIÓN	TIEMPO	DISTANCIA
SL-A 158	LAGUNAS DE OSUNA	2h, 24 minutos	8,4 km
SL-A 159	GOMERA	50 minutos	2,8 km
SL-A 160	RÍO CORBONES	1h, 45 minutos	6,2 km
SL-A 161	NECRÓPOLIS	1h, 40 minutos	6 km
SL-A 226	GOMERA-SIERRA DE PÉREZ	2h, 30 minutos	8,7 km
SL-A 227	PUERTO DE LA ENCINA-CALDERONA	1h, 30 minutos	5,2 km
PR-A 379	CALDERONA	3h, 55 minutos	13,8 km
PR- A380	ÍPORA-LOS NARANJOS	6h	21 km
PR- A 398	LAS VIÑAS	3h, 30 minutos	8,4 km
PR- A 399	CAMINODELBARRANCO	4h	13,3 km
PR-A 402	ARROYO DE EL SALINOSO	3h, 20 minutos	11,7 km



# SENDERO SL-A 158 "LAGUNAS DE OSUNA"

1	 MEDIO: Severidad del medio natural	1	 DESPLAZAMIENTO: Dificultad en el desplazamiento	1
	 ITINERARIO: Orientación en el itinerario	1	 ESFUERZO: Cantidad de esfuerzo necesario	2

GRÁFICO ELEVACIÓN MIN/MEDIO/ MAX: 147, 150, 163 m  
DISTANCIA: 4,2 KM INCREMENTO/ PÉRDIDA DE ELEVACIÓN: 38,7 m / -24,7 m PENDIENTE MÁX: 8,6% -4,4% PENDIENTE MEDIA: 1,7% -1,0%



El sendero comienza en la carretera del Rubio a Lantejuela, a la altura del paraje del cortijo de Santa Gema, penetrando entre olivares jóvenes del mismo cortijo. Este sendero coincide en este tramo con la Cañada Real de El Rubio, Vía Pecuaría deslindada que nos conduce a la laguna de la Ballestera atravesando los olivares jóvenes de Santa Gema y las tierras calmas de Consuegra.

Al llegar a la laguna de la Ballestera encontramos una maravillosa cubeta lagunar rodeada de vegetación perilagunar, y en la cual, se han plantado recientemente junto al camino tarajes y ejemplares dispersos de populus. También encontramos unos bancos donde el viajero puede descansar para contemplar el maravilloso paisaje estepario y la variada fauna de la laguna.

Si elegimos visitar la laguna de Pedro López tomaremos el camino del cortijo de los matorrales, donde es frecuente encontrarnos numerosas avutardas en las parcelas aledañas. Un poco antes de llegar al cortijo de los



Matorrales giraremos a la izquierda y empezaremos a subir una colina en cuya cumbre apreciamos unos cipreses y restos del antiguo caserío del cortijo de Pedro López, donde aún se respira la esencia de la antigua villa patricia romana ubicada aquí ubicada. Desde lo alto de esta colina mirando hacia el sur apreciaremos la maravillosa vista de la laguna de Pedro López, unas de las más recónditas de nuestro complejo. Al fondo en dirección suroeste divisamos las encinas que forman la dehesa de la casilla del obispo, uno de los pocos bosques de dehesa mediterránea que aún quedan en la campiña tras su transformación agrícola.

Haremos un recorrido por un sendero desde el que podemos apreciar un rico paisaje estepario donde, con suerte, divisaremos avutardas además de poder observar la flora y fauna de las lagunas de Ballestera y Pedro López, y uno de los últimos reductos de dehesa mediterránea de la campiña Sevillana.

# SENDERO SL-A 159 "LA GOMERA"

## 2



MEDIO: Severidad del medio natural

1



ITINERARIO: Orientación en el itinerario

1



DESPLAZAMIENTO: Dificultad en el desplazamiento

1



ESFUERZO: Cantidad de esfuerzo necesario

2

GRÁFICO ELEVACIÓN MIN/MEDIO/MAX: 498-580-652 m  
 DISTANCIA: 2,49 KM INCREMENTO/PÉRDIDA DE ELEVACIÓN: 177 m / -82,3 m PENDIENTE MÁX: 31,1% -51,1% PENDIENTE MED: 10,9% -9,0 %



El sendero comienza junto a la carretera A-451 en dirección a El Saucejo en los kilómetros 13,4, donde encontraremos un camino de asfalto y pocos metros después de tierra. Se trata de la Cañada Real de Ronda, la cual procedente de la calle Nuestra Sra. de Fátima, ha atravesado el río Salado y los parajes de la Boca del Sabinar, Marchelina, El Vínculo, Piedra del Cristiano, Rancho Caballero, Cortijo Vendaval, Rancho Pescao, hasta llegar a la Fuente de la Gomera que es el primer enclave que encontraremos al tomar este sendero.

A continuación alcanzará el merendero-mirador de la Gomera donde, gracias a la firma de un convenio de colaboración entre el Ayuntamiento de Osuna y la Consejería de Medio Ambiente de la Junta de Andalucía, se pudo deslindar y recuperar la Cañada Real dotándola de este equipamiento público medioambiental.

Por último, llegaremos a la vaguada entre la Gomera y el Gomerón, donde encontraremos un lugar magnífico para la observación de las aves. Si estás atento y en silencio podrás disfrutar del vuelo y el canto de diferentes aves, como son:

El Buitre Leonado (*Gyps fulvus*), Búho Real (*Bubo bubo*), Cernícalo vulgar y Cernícalo primilla (*Falco tinnuculus* y *Falco naumanni*), Paloma torcaz (*Columba palumbus*), Zorzal común (*Turdus philornelos*), Grajilla (*Corvus monedula*), Estornino (*Sturnus unicolor*), Cogujada montesina (*Galerida teclas*), etc.





## FUENTE DE LA GOMERA

Esta fuente está ubicada dentro de un ancestral abrevadero-descansadero denominado de la Fuente de la Gomera y de una superficie de 2 has. En este sitio confluyen la Cañada Real de Ronda y la Vereda de El Colmenar de la Partera lo que lo convertía en un apreciado lugar para el descanso y abrevadero del ganado en los movimientos de animales que realizaba la trashumancia.

Este paraje se ubica dentro del área de la Gomera formando parte del Subbético Medio donde los accidentes orográficos principales son la Gomera de 810 m. y el Gomerón 754 m. Esta área está regada por un gran número de arroyos. En las riberas de estos arroyos aparecen bellos bosques de galería como el existente en el arroyo de la Gomera.

En estas zonas de monte aparece el ecosistema denominado Dehesa cuyo primer exponente en esta área es la Encina *Quercus rotundifolia*. Estas encinas y algunos Quejigos *Quercus faginea* permiten que al distribuirse densamente sobre el terreno, se cree un auténtico microclima debido a las abundantes zonas de sombra que se generan, contribuyendo al enriquecimiento de materia orgánica y permitiendo el desarrollo de otras especies.

# SENDERO SL-A 160 "RIO CORBONES"

3	 MEDIO: Severidad del medio natural	1	 DESPLAZAMIENTO: Dificultad en el desplazamiento	2
	 ITINERARIO: Orientación en el itinerario	1	 ESFUERZO: Cantidad de esfuerzo necesario	2

GRÁFICO ELEVACION MIN/MEDIO/MAX: 297, 390, 493 m  
 DISTANCIA: 3,25 KM INCREMENTO O PÉRDIDA DE ELEVACIÓN: 52,6 m / -247 m PENDIENTE MÁX: 36,1% -39,6% PENDIENTE MED: 8,8% -9,0%



El sendero comienza junto al cortijo de la Ratera Nueva para tomar el tramo final de la Vereda del Moralejo. Siguiendo por esta vereda, alcanzaremos el ancestral pozo situado en la intersección con el camino del Chinchal, el cual, dejaremos a la derecha para adentrarnos entre olivares del cortijo del Almendro. Cuando divisemos el cortijo, tomamos el camino de entrada a él y bordearemos el caserío para continuar hasta abandonar los terrenos agrícolas de olivar, y penetrar en el monte poblado de matorral mediterráneo, acebuches y lentiscos de reforestación. Continuaremos por el camino que bordea el barranco del arroyo de la Cana.

En el fondo del barranco apreciaremos la típica vegetación de ribera. Seguiremos por un paisaje abrupto hasta alcanzar una valla con una puerta, (que abriremos después de haber pasado) y contemplaremos como el paisaje empieza a dulcificarse hasta llegar a la planada del río entre retamas y palmitos. Se trata de la ribera del Río Corbones, donde comenzaremos a disfrutar de un bucólico paisaje formado por álamos blancos con eucaliptos al fondo y la arboleda de una antigua huerta con higueras, granados y olivos centenarios. Las ruinas del antiguo caserío completan



este hermoso paisaje donde el sonido del agua del Río Corbones difuminado entre los tarjes, se confunde con el canto del pájaro carpintero que habita entre los álamos.

Sin duda, nos encontramos ante uno de los paisajes más bonitos de nuestra gran desconocida Sierra Sur, catalogado como “Lugar de Interés Comunitario” y hábitat natural de un gran número de especies de flora y fauna. Además, este lugar aún guarda las viejas historias en las que las aguas del Corbones eran usadas para hacer funcionar famosos molinos, como el de las monjas, donde acudían vecinos de todas partes y los que el estraperlo era la moneda corriente de aquellos tiempos difíciles.

## PANTANO DEL RÍO CORBONES

El río Corbones nace en la provincia de Málaga, en Cañete la Real, en las faldas de las Sierras de Blanquilla, Mollina y de los Borbollones. El embalse del río Corbones, que afluye al río Guadalquivir por su margen izquierda, pertenece en su mayor extensión al término municipal de la Puebla de Cazalla. Este embalse pertenece a la Confederación Hidrográfica del Guadalquivir (zona de Sevilla) y fue construido en 1994. La superficie de su cuenca es de 300 km<sup>2</sup>, el volumen del embalse es de 74 Hm<sup>3</sup> y la superficie del embalse es de 330 hectáreas.

El tipo de presa es de hormigón compactado. La altura de los cimientos es de 71m. y su longitud de coronación de 220 m. Esta presa fue construida con tres objetivos: regular el cauce del río, abastecerá varios pueblos de la Sierra Sur y utilizar sus aguas para riego. Su ámbito territorial se corresponde con el de la serranía subbética al sur de la provincia, zona de topografía accidentada y movida, con cerros y lomas entre los que han ido formando valles los arroyos y afluentes del río Corbones.

El clima es suave con influencia mediterránea. La vegetación natural está constituida por pastizal y matorral, en algunos puntos asociados con encinas; y entre los cultivos agrícolas, ocupando grandes extensiones, predomina la labor extensiva, intensiva y olivar. La existencia de una vegetación natural conservada, la presencia del Río Corbones y afluentes con los bosques de galería asociados a ellos, son elementos que componen la calidad paisajística del espacio. Las características topográficas del sector donde se inscribe proporcionan además un espacio recóndito sólo perceptible en el interior de sus inmediaciones, con límites cercanos aunque en ocasiones ocultos.

# SENDERO SL-A 161 "NECRÓPOLIS"

<b>4</b>	 MEDIO: Severidad del medio natural	<b>1</b>	 DESPLAZAMIENTO: Dificultad en el desplazamiento	<b>1</b>
	 ITINERARIO: Orientación en el itinerario	<b>1</b>	 ESFUERZO: Cantidad de esfuerzo necesario	<b>2</b>

GRÁFICO ELEVACIÓN MIN/MEDIO/MAX: 297, 390, 493 m  
 DISTANCIA: 3,25 KM INCREMENTO/PERDIDA DE ELEVACIÓN: 52,6 m / -247 m PENDIENTE MÁX: 36,1% -39,6% PENDIENTE MED: 8,8% -9,0%



El sendero comienza en la intersección de la Cañada Real de Marchena a Estepa con la Vereda de Santa Mónica. Estas Vías Pecuarias se corresponden con las antiguas vías principales del Foro de la antigua ciudad romana de Urso, que geográficamente suponía la intersección de la vía norte-sur con la que procedía del este-oeste. De esta época, aún podemos apreciar sobre el terreno los restos de la popularmente conocida como "La Pileta", y no demasiado lejos de este punto, se encuentre el teatro romano de la antigua Colonia Genitiva Iulia.

Continuando por el sendero habremos tomado dirección este para acercarnos a la necrópolis enclavada en los aldeaños de la principal vía de entrada oriental de la ciudad. Ésta está situada sobre un paso abierto en la colina de "La Quinta", una de las tres atalayas naturales que protegían la meseta de la antigua ciudad. Una vez disfrutado de la presencia de los estupendos restos de la necrópolis, llegaremos a un cruce donde podremos elegir entre dos opciones que conducen al mismo sitio al ser este sendero circular. Así, si decidimos seguir por la izquierda, seguiremos por la Cañada Real de Marchena a Estepa, que aún hoy constituye la principal Vía Pecuaria que atraviesa de Oeste a Este nuestro término municipal hasta atravesar el Río Blanco. Si



elegimos el camino de la derecha, tomaremos la Cañada Real de Granada que termina en la zona conocida como del área de servicios de Río Blanco, para penetrar en el vecino municipio de Aguadulce.

En cualquier caso, el sendero termina mucho antes al quedar unidas estas dos vías pecuarias por el denominado camino de los Carros, que permite cerrar este sendero mediante un circuito. Éste se adentra por la colina de la ciudad antigua de nuestro municipio hasta llegar a los terrenos agrícolas de la campiña, donde se puede observar entre olivares y cereales una gran cantidad de ejemplares de cernícalos, que han hecho de esta zona histórica su hábitat principal.

## NECRÓPOLIS DE OSUNA

Continuando por la Cañada Real de Marchena a Estepa, se accede a esta necrópolis. Es muy probable que este camino se haya perpetuado desde época romana, puesto que era costumbre localizar los cementerios en las vías de acceso a las ciudades.

Algunos investigadores han remontado hipotéticamente su origen en el Calcolítico, pero las evidencias más claras son ya de época romana. Finalmente, el tope cronológico superior de los últimos enterramientos parece corresponder a época visigoda.

La primera referencia documental que se posee de esta necrópolis data de 1596. Desde entonces fue objeto de comentario de diversos autores locales, hasta que en 1784 se realizan las primeras excavaciones arqueológicas sistemáticas llevadas a cabo en Osuna, siendo sufragados los gastos por la Corona. Posteriormente, la necrópolis ha sido objeto de nuevas excavaciones, realizándose las más recientes durante los años 80.

Lo que hoy apreciamos debe ser tan solo una parte del gran conjunto de la necrópolis, que no estaba compuesto únicamente por enterramientos en cuevas, aunque si estos son los más característicos. Se trata de cuevas artificiales que aprovechan lo relativamente dúctil del sustrato rocoso en el que se tallan. Aunque hay constancia de la presencia de incineraciones, en ella predominan las inhumaciones.

# SENDERO SL-A 226 "GOMERA-SIERRA DE PÉREZ"

5	 MEDIO: Severidad del medio natural	2	 DESPLAZAMIENTO: Dificultad en el desplazamiento	2
	 ITINERARIO: Orientación en el itinerario	2	 ESFUERZO: Cantidad de esfuerzo necesario	3

GRÁFICO ELEVACIÓN MIN/MEDIO/MAX: 481-579-688 m  
 DISTANCIA: 8,63 KM INCREMENTO/PERDIDA DE ELEVACIÓN: 301 m / -300 m PENDIENTE MÁX: 21,1% -19,3% PENDIENTE MED: 6,5% -6,8%



El inicio del sendero se encuentra en la zona de merenderos de La Gomera a la cual se accede por la carretera de Osuna a El Saucejo, tomando el camino que nos aparece a la derecha (sentido El Saucejo) en el pk 49,5. En su inicio marcharemos por una vía pecuaria con un firme uniforme, e iremos ascendiendo paulatinamente hasta llegar al Cortijo de El Sol situado a poco más de un kilómetro de nuestro inicio.

Comenzaremos entonces un leve descenso, pasando el Cortijo de El Gomerón, llegaremos a un punto en el que el sendero se introduce ahora en la sierra y caminaremos por una senda dentro de un tupido bosque mediterráneo donde predominan especies como el tomillo, el romero, la jara y la coscoja que inundan en primavera nuestro recorrido con aromas peculiares. Al final de nuestra senda saldremos de la Sierra y nos encontramos con el Cortijo de La Ratera Nueva. En dicho cortijo se encuentra el inicio del sendero de El Río Corbones el cual recomendamos realizar dado que son solo 2,1 Km y nos permite acceder a una zona de gran valor paisajístico y medio ambiental. Hagamos o no el sendero del río tomamos de nuevo el trazado por la vía pecuaria (vereda de El Moralejo) para regresar a nuestro punto de partida después de recorrer otros 4,5 Km.



# SENDERO SL-A 227 "PUERTO DE LA ENCINA-CALDERONA"

## 6



MEDIO: Severidad del medio natural



ITINERARIO: Orientación en el itinerario



DESPLAZAMIENTO: Dificultad en el desplazamiento



ESFUERZO: Cantidad de esfuerzo necesario

GRÁFICO ELEVACIÓN MIN/MEDIO/MAX: 274,351-438 m  
DISTANCIA: 5,12 KM INCREMENTO/PERDIDA DE ELEVACIÓN: 215 m / -213 m PENDIENTE MÁX: 24,6% -36,3% PENDIENTE MED: 7,8% - 7,8%

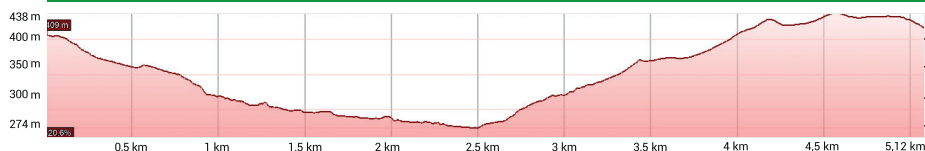

El inicio del sendero se encuentra en el municipio de El Puerto de la Encina en la calle del Pozo. Dejamos nuestro vehículo en el pueblo y buscamos dicha calle, el trayecto es corto dado que la pedanía es pequeña.

Desde ese punto comenzaremos el descenso en un primer tramo para buscar el Arroyo del Término. Descenderemos entre tierras de olivar los primeros metros de nuestro recorrido, la bajada es suave, después de recorrer 400 m a nuestra izquierda sobre la loma encontramos el Cortijo de Becerra, seguiremos bajando por la linde con el olivar hasta encontrarnos con el Arroyo del Término, llegados aquí buscaremos un paso entre la vegetación para cruzar dicho Arroyo que es la frontera natural entre los términos de Osuna y La Puebla de Cazalla. En este punto hemos abandonado el olivar y nos metemos en una zona de monte mediterráneo de gran valor ecológico. Nuestro sendero continuo a media ladera dejando el arroyo a nuestra izquierda. Seguiremos el curso del Arroyo por la ladera durante unos 1500 m. hasta llegar al punto de paso de





dicho arroyo, cruzaremos el mismo comenzando nuestro sendero la subida por la orilla opuesta. Es esta una subida con repechos acusados que realizaremos de forma pausada disfrutando de las vistas.

Subimos entre olivos hasta encontrarnos con el Pilar Abrevadero del Cortijo de Rejano unos 600 m. hacia arriba; es este un buen punto para hacer un alto en el camino y refrescarnos. Continuamos subiendo y 400 m. más adelante llegamos al Cortijo de Rejano el cual dejamos a nuestra izquierda, continuamos nuestro camino y más adelante llegamos a un cruce con el camino que viene desde El Puerto de la Encina y se dirige a la presa del Pantano del río Corbones, seguimos en dirección al pueblo y pocos metros más adelante a la derecha nos encontramos un sendero que de tomarlo nos bajaría después de algo más de 2,5 Km a la cola del mismo pantano. Nosotros seguimos en dirección al pueblo punto final de nuestro recorrido.

# SENDERO PR-A 379 "CALDERONA"

# 7



MEDIO: Severidad del medio natural

1



ITINERARIO: Orientación en el itinerario

2



DESPLAZAMIENTO: Dificultad en el desplazamiento

1



ESFUERZO: Cantidad de esfuerzo necesario

2

GRÁFICO ELEVACIÓN MIN/MEDIO/MAX: 217, 240, 268 m  
DISTANCIA: 13,3 KM INCREMENTO/PERDIDA DE ELECCIÓN: 152 m / -146 m PENDIENTE MÁX: 18,0% -11,3% PENDIENTE MED: 2,0% -2,8%



El sendero comienza en el kilómetro 39,4 de la A-351 sentido El Saucejo. En este punto comienza un camino de zahorra estabilizada junto a una subestación eléctrica. Continuaremos hasta atravesar un paso subterráneo bajo la A-92. Un poco más adelante, ya continuaremos por la Vereda de la Calderona, con la que atravesaremos el Arroyo Salado y entraremos en los parajes agrícolas de Las Salinas y de los Enredaderos.

Entre olivares y cereales, por esta planicie de campiña, llegaremos a las denominadas Viñas de los Llanos, donde giraremos a la derecha para tomar la Vereda del Peinado, denominada así, por el Arroyo que discurre paralela a ella. En ella, se puede disfrutar de un paisaje ribereño donde el soto de taraje es el principal protagonista llegando a alcanzar extensiones de varias hectáreas. Encontraremos los restos del cortijo del Peinado y unos olivares centenarios, hoy mostrencos, en la parte izquierda de la ribera del Peinado.

Un poco antes de llegar al cortijo del Otero, tomaremos de nuevo a la derecha el camino público municipal denominado Urraco, que a través del paraje del cortijo San José nos lleva de vuelta hacia el comienzo del sendero. Previamente, tendremos que atravesar de nuevo el Arroyo Salado, cuyo cauce tiene en este punto una gran cantidad de vegetación. Por este paraje de las Vegas y tomando el camino de servicio de la A-92 alcanzaremos el comienzo de este sendero.



# SENDERO PR-A 380 "IPORA-LOS NARANJOS"

# 8



MEDIO: Severidad del medio natural

# 1



DESPLAZAMIENTO: Dificultad en el desplazamiento

# 1



ITINERARIO: Orientación en el itinerario

# 2



ESFUERZO: Cantidad de esfuerzo necesario

# 3

GRÁFICO ELEVACIÓN MIN/MEDIO/MAX: 273.323.377 m  
DISTANCIA: 10,1 KM INCREMENTO/PÉRDIDA DE ELECCIÓN: 167 m / -184 m PENDIENTE MÁX: 11,4% -22,2% PENDIENTE MED: 3,0% -3,7%

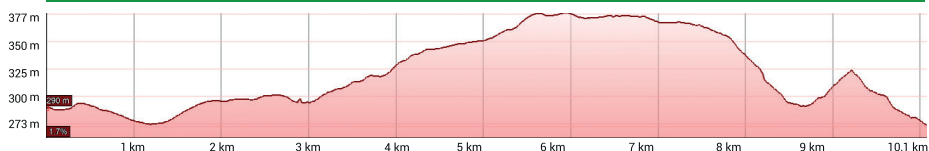

El sendero comienza en el paso inferior del p.k 84 de la Autovía A-92, donde tomaremos el camino de Ípora, que se encuentra estabilizado con zahorra compactada. Seguiremos por él, tomando especial precaución al cruzar el paso a nivel situado a unos 600 m de su inicio. Caminaremos posteriormente hasta alcanzar el paraje del cortijo de Doña Laura, y a continuación, encontraremos el cruce del sendero con el camino que conduce entre los cortijos de Tinoco y San Lucas.

A partir de este punto, el camino se convierte en Vía Pecuaría denominada Vereda de Ípora, por la que continuaremos dejando a la izquierda el cortijo de los Arcos hasta alcanzar el cruce del sendero con la carretera SE-485 entre Martín de la Jara y Aguadulce. En este punto, continuaremos hacia el frente y observaremos como el paisaje hasta ahora eminentemente agrícola, va cambiando poco a poco al adentrarnos en los restos de dehesa arbolada rodeada de olivares, que vuelven a convertirse en dehesa arbustiva en las cumbres de las colinas aledañas. A continuación, abandonamos



la vereda de Ípora para incorporarnos a la Vereda de San Agustín, la cual tomaremos hasta llegar al río Blanco. Previamente, disfrutaremos de los bellos ejemplares de *pópulus nigra* del bosque de galería de arroyo del Cerro del Soldado, y empezaremos después a divisar el caserío del cortijo de Ípora también conocido como “Los Naranjos”.

Junto al cortijo encontramos la Fuente de Ípora o los Naranjos, cuyas aguas proceden del manantial situado unos metros más arriba en la colina ubicada al Oeste de la fuente denominada Cerro del Manzano. Esta fuente constituía un auténtico Oasis para el ganado que transitaba por estos parajes durante los calurosos meses estivales. Desde aquí, podremos continuar hasta el maravilloso soto de tarajes del Río Blanco, apreciando en la distancia los pinares reforestados de los cerros de los Naranjos y quedando no demasiado lejos la confluencia de este río con el arroyo Salinoso.

# SENDERO PR-A 398 "LAS VIÑAS"

9



MEDIO: Severidad del medio natural

2



ITINERARIO: Orientación en el itinerario

2



DESPLAZAMIENTO: Dificultad en el desplazamiento

3



ESFUERZO: Cantidad de esfuerzo necesario

3

GRÁFICO ELEVACIÓN MIN/MEDIO/MAX: 371-507-644 m  
DISTANCIA: 11,4 KM INCREMENTO/PERDIDA DE ELEVACIÓN: 372 m / -374 m PENDIENTE MÁX: 17,8% -18,0% PENDIENTE MED: 6,5% -6,0%

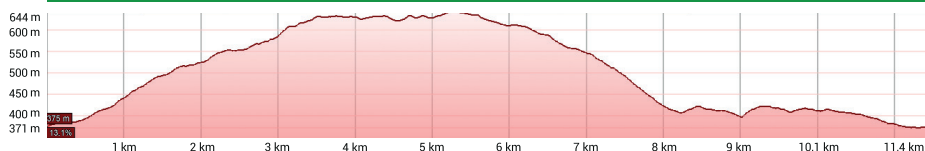

El inicio del sendero se encuentra enfrente del cortijo de Hornía. Desde ese punto comenzaremos nuestra subida por un camino asfaltado en busca de la Casa de Tamariz cortijo situado a nuestra derecha y seguimos el ascenso entre viñas (casas de campo) pudiéndonos deleitar con los bellos parajes de las primeras estribaciones de la sierra sur. Llegaremos a un punto donde nuestro camino enlaza con una pista de zahorra que forma parte de uno de los ramales del parque eólico Cantalejo. Nos desviaremos en este punto a la izquierda y caminaremos por esta pista disfrutando en todo momento de bellísimos paisajes a la derecha.

Son los montes y sierras de las vecinas localidades de El Saucejo y Los Corrales. A la izquierda nos iremos encontrando con dos enlaces que podemos tomar y descender acortando nuestra trayectoria. Si decidimos no tomarlos, seguiremos nuestro camino por la pista hasta enlazar con la cañada real de Osuna a Cañete. A nuestra derecha veremos la figura del repetidor de televisión y telefonía.



Una vez en la cañada real, comenzaremos un pausado descenso durante aproximadamente 3 kilómetros, durante el mismo podemos contemplar en el monte bellos ejemplares de vegetación autóctona como el romero, el tomillo o la aulaga. A la derecha y dada la altitud a la que caminamos nuestra vista puede perderse en el verdor de la serranía disfrutando de bellísimos paisajes que harán nuestro caminar más grato si cabe. Nuestro descenso termina cuando enlazamos con la vereda de Cachimonte la cual tomaremos a la izquierda y que nos llevara de nuevo a nuestro punto de destino. En este último tramo debemos extremar la precaución dado que actualmente el trazado de la vereda coincide con el de la carretera SE-487. Esta es una carretera con poco tránsito, pero no está de más respetar las normas de circulación y circular por la izquierda, disfrutaremos si dirigimos nuestra vista a la derecha con bellas imágenes de Osuna al fondo que nos acompañarán hasta llegar a nuestro punto de destino.

# SENDERO PR-A 399 "CAMINO DEL BARRANCO"

# 10



MEDIO: Severidad del medio natural

# 1



DESPLAZAMIENTO: Dificultad en el desplazamiento

# 2



ITINERARIO: Orientación en el itinerario

# 2



ESFUERZO: Cantidad de esfuerzo necesario

# 3

GRÁFICO ELEVACIÓN MIN/MEDIO/MAX: 355-477-644 m  
DISTANCIA: 12,5 KM INCREMENTO/PÉRDIDA DE ELEVACIÓN: 407 m / -407 m PENDIENTE MÁX: 21,7% -27,6% PENDIENTE MED: 5,7% -7,0%



El sendero comienza en el Cortijo de Cachimonte, allí iniciaremos nuestro trayecto por un tramo asfaltado de la vereda de Cachimonte. Pasados 300 m. giraremos a la izquierda y abandonaremos el tramo asfaltado para tomar la Cañada Real de Cañete avanzando por la misma otros 300 m. hasta enlazar por nuestra derecha con la vereda de El Calvario la cual tomaremos. Caminaremos por esta vereda, durante 2 Km, entre tierras de olivar y subiremos una primera loma tras lo cual cruzaremos el Arroyo de Los Vázquez y nos encontraremos con una segunda loma de subida algo más pronunciada. En los puntos altos de dichas lomas podremos disfrutar de unas vistas maravillosas.

Una vez coronada la segunda loma descenderemos suavemente y avanzaremos hasta encontrarnos con la Cañada Real de Écija a Teba. En este punto debemos girar a la derecha produciéndose un cambio de firme pasando del camino a la pista bien acondicionada y conservada. Seguiremos nuestro camino durante 2,6 Km con un suave ascenso por la Cañada Real, disfrutaremos de magníficas vistas y la vegetación y las aves acompañarán nuestro deambular hasta encontrarnos por la derecha con el camino del barranco, el cual tomaremos, dejando la Cañada Real y volviendo de nuevo a cambiar el firme estable por el del camino más irregular.

Por este camino comenzaremos nuestro ascenso en busca del punto más





alto de nuestro recorrido, el cerro de Cantalejo, donde se encuentra la estación repetidora. Nada más comenzar a avanzar por el camino, nos encontraremos con las ruinas de la Casilla de la Victoria, un antiguo cortijo, que dejaremos a nuestra izquierda. Subiremos el cerro de la Victoria avanzando entre tierras de olivar, hasta encontrarnos con la Cañada Real de Osuna a Cañete una vez recorridos 3,3 Km por dicho camino. Llegados a este punto giraremos a la derecha para tomar la Cañada Real ascendiendo encontrándonos con la estación repetidora y el Cortijo de Cantalejo Alto a nuestra izquierda y con la parte más alta de nuestra ruta en la que disfrutaremos de las más bellas vistas. Es este un buen sitio para descansar y reponer líquidos.

Desde aquí comenzará nuestro descenso por la Cañada Real en busca de nuestro punto de partida. Este descenso de algo más de 3 Km nos permitirá disfrutar de varios paneles panorámicos en los que podemos disfrutar de las espléndidas vistas y conocer algo más del uso y tradición de la zona. Pasados 1,5 Km, el firme vuelve a ser asfalto acompañándonos este ya hasta el final de nuestro recorrido en el Cortijo de Cachimonte.

# SENDERO PR-A 402 "ARROYO DE EL SALINOSO"

# 11



MEDIO: Severidad del medio natural

3



ITINERARIO: Orientación en el itinerario

1



DESPLAZAMIENTO: Dificultad en el desplazamiento

3



ESFUERZO: Cantidad de esfuerzo necesario

3

GRÁFICO ELEVACIÓN MIN/MEDIO/MAX: 278, 352, 414 m  
DISTANCIA: 12,0 KM INCREMENTO/PÉRDIDA DE ELEVACIÓN: 383 m / -383 m PENDIENTE MÁX: 29,8% -28,6% PENDIENTE MED: 6,4% -5,0 %



El inicio del sendero se encuentra en los aparcamientos del circuito de Motocross. Desde ese punto cruzaremos la carretera A-378 y tomaremos un camino a la derecha que transcurre paralelo a dicha carretera. Este camino nos llevará a un cruce con la carretera SE-485. En este punto circularemos durante 200 m. por el arcén de esta carretera hasta cruzar y encontrarnos con la cañada real de Antequera. Tomaremos la cañada real y bajaremos hasta encontrarnos con el Arroyo de El Salinoso. Una vez en este punto nos introducimos en el cauce del Arroyo y recorreremos el mismo durante 4,5 Km. Es este el tramo más bonito de nuestro sendero.

Llegado al punto salimos del arroyo y comenzamos una empinada subida hasta coro-



nar el cerro una vez coronado tomamos una senda que nos introduce en bello pinar, a la sombra de los pinos nuestro sendero serpentea hasta encontrarse con el arroyo de Ípora cuyo cauce cruzaremos tomando el camino que transcurre paralelo al arroyo. Este camino nos lleva a una construcción medio derruida conocida como la Casilla de La Lapa la cual rodearemos, seguiremos nuestro trazado y aproximadamente a 2 Km nos encontramos con la Casilla de El ciprés, tomamos el camino de bajada y llegamos a la carretera SE-485. Cruzamos dicha carretera y seguimos el camino que después de algo más de 2 Km nos volverá a llevar a nuestro punto de inicio en el circuito de motocross.

## GLOSARIO

Relación de fauna y flora con denominación aparecidas en estos parajes.

NOMBRE CASTELLANO	NOMBRE CIENTÍFICO
FAUNA	
AVES	
Agateador común	<i>Certhia Brachydactyla</i>
Águila-azor perdicera	<i>Hieraaetus Fasciatus</i>
Águila pescadora	<i>Pandion Haliaetus</i>
Aguilucho cenizo	<i>Circus Pygargus</i>
Avión roquero	<i>Pytonoprogne Rupestris</i>
Avutarda	<i>Otis Tarda</i>
Búho chico	<i>Asio Otus</i>
Búho real	<i>Bubo Bubo</i>
Buitre Leonado	<i>Gyps Fulvus</i>
Busardo Ratonero	<i>Buteo Buteo</i>
Canastera	<i>Glareola Pratincola</i>
Curruca Tomillera	<i>Sylvia Conspicillata</i>
Cerceta Pardilla	<i>Marmaronetta Angustirostris</i>
Collalba Negra	<i>Oenanthe Leucura</i>
Cormorán Grande	<i>Phalacrocorax Carbo</i>
Cuervo	<i>Corvus Corax</i>
Curruca Carrasqueña	<i>Sylvia Cantillans</i>
Curruca Rabilarga	<i>Sylvia Unadata</i>
Escribano Hortelano	<i>Emberiza Hortelana</i>
Escribano Soteño	<i>Emberiza Cirlus</i>
Ganga Ortega	<i>Pterocles Orientalis</i>
Garza Real	<i>Ardea Cinérea</i>
Gavilán	<i>Accipiter Nisus</i>
Corrión Chillón	<i>Petronia Petronia</i>
Halcón Peregrino	<i>Falco Peregrinus</i>
Lavandera Cascadeña	<i>Motacilla Cinérea</i>
Malvasía Cabeciblanca	<i>Oxyura Leucocephala</i>
Martín Pescador	<i>Alcedo Althis</i>
Oropéndola	<i>Oriolus Oriolus</i>
Pagaza Piconera	<i>Esterna Nicolita</i>
Roquero Solitario	<i>Monticola Solitarius</i>
Sisón	<i>Tetrax Tetrax</i>

Adelfa  
 Álamo blanco  
 Althenia orientalis  
 Coscoja  
 Encina  
 Enea  
 Fresno  
 Junco  
 Lentisco  
 Madroño  
 Mirto  
 Muérdago  
 Taraje  
 Orquídeas

Nerium oleander  
 Populus alba  
 Althenia orientalis  
 Quercus coccifera  
 Quercus ilex  
 Typha dominguensis  
 Fraxinus angustifolia  
 Juncus acutus  
 Pistacea lentiscus  
 Arbutus unedo  
 Myrtus communis  
 Viscum cruciatum  
 Tamarix Africana



Ophrys ciliate  
 Ophrys fusca  
 Ophrys tethrendinifera  
 Orchis conica  
 Ophrys lutea  
 Ophrys scolopax  
 Orchis collima  
 Orchis macula  
 Barlia robertiana  
 Orchis papilionacea  
 Serapias parviflora  
 Aceras anthropophorum

MUY INTERESANTE



La población de Avutardas de Osuna representa el 30% de la población andaluza, siendo el único núcleo con garantías de persistencia en el tiempo. La especie *Althenia orientalis*, es una planta acuática propia de lagunas salobres que presenta una distribución muy reducida dentro de la península.

Las orquídeas han sido incluidas por su belleza excepcional y atractivo fotográfico. Existen más especies de plantas bulbosas como los Narcisos, de los cuales tenemos representación de especies vulnerables difíciles de encontrar en otros lugares.





# MAPAS DE RUTAS

## SENDERO "LAGUNAS DE OSUNA"

SL-A  
158

Longitud del trazado: 8,4 Km.  
Duración: 1 h y 40 min.  
Desnivel Neto: 158 m.





INICIO DEL SENDERO	FIN DEL SENDERO
LONGITUD: 37° 22' 22.80"N	LONGITUD: 37° 20' 52.15"N
LATITUD: 5° 9' 29.89"O	LATITUD: 5° 10' 48.28"O



## SENDERO "LA GOMERA"

SL-A  
159

Longitud del trazado: 2,8 Km.  
Duración: 1h y 25 min.  
Desnivel Neto: 157 m.



INICIO DEL SENDERO	FIN DEL SENDERO
LONGITUD: 37° 7' 17.92"N	LONGITUD: 37° 7' 39.30"N
LATITUD: 5° 6' 34.69"O	LATITUD: 5° 7' 50.98"O

GRÁFICO ELEVACIÓN MIN/MEDIO/MAX: 498.580.652 m  
 DISTANCIA: 2.49 KM INCREMENTO: 177 m / -82.3 m PENDIENTE MÁX: 31.1% -51.1% PENDIENTE MED: 10.9% -9.0 %



## SENDERO "RIO CORBONES"

SL-A  
160

Longitud del trazado: 6,2 Km.  
Duración: 1h y 50 min.  
Desnivel Neto: 192 m.



INICIO DEL SENDERO	FIN DEL SENDERO
LONGITUD: 37° 6' 53.49"N	LONGITUD: 37° 5' 50.64"N
LATITUD: 5° 9' 14.47"O	LATITUD: 5° 10' 20.41"O

GRÁFICO ELEVACIÓN MIN/MEDIO/MAX: 297, 390, 493 m  
 DISTANCIA: 3,25 KM INCREMENT: 0/PÉRDIDA DE ELEVACIÓN: 52,6 m / -247 m PENDIENTE MÁX: 36,1% -39,6% PENDIENTE MED: 8,8% -9,0%

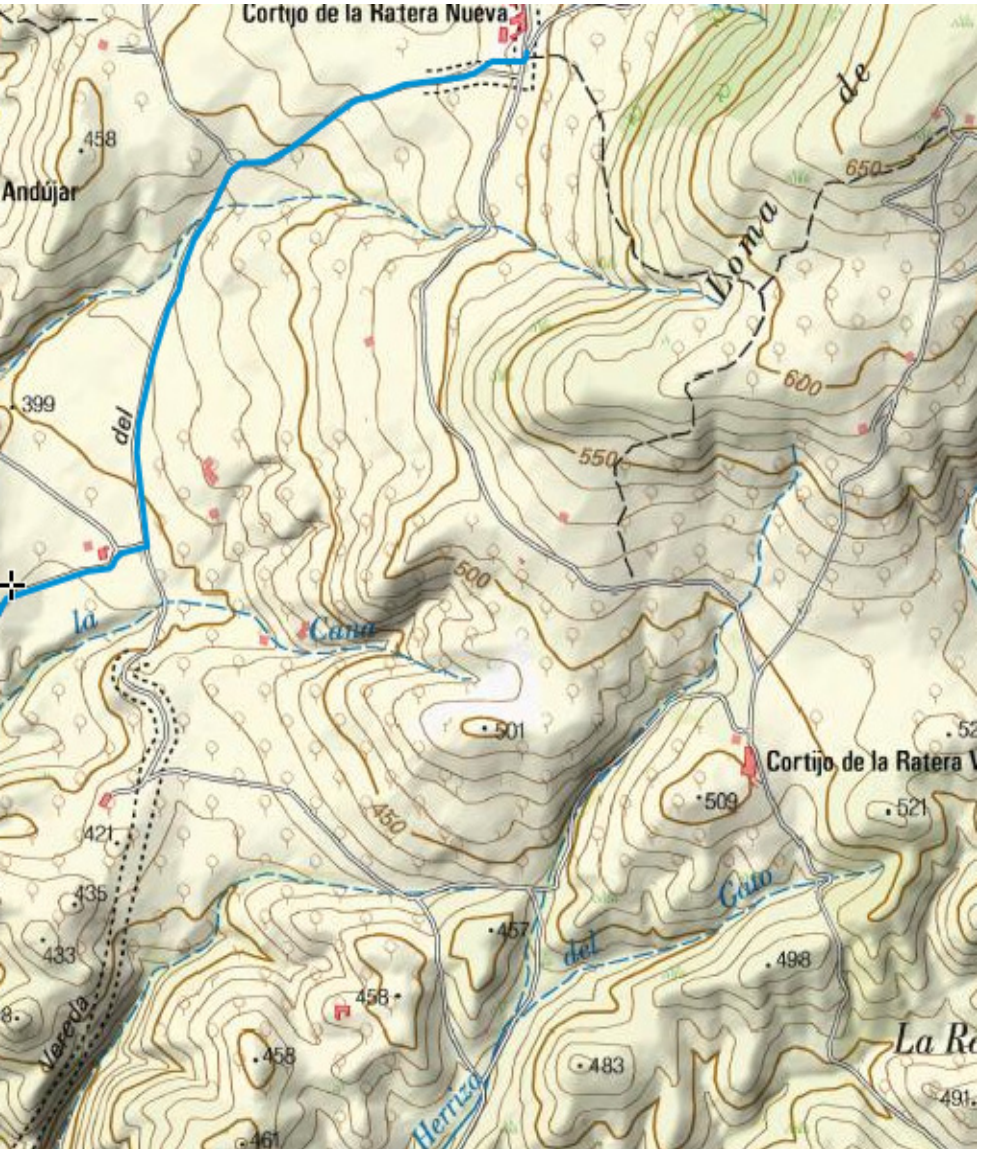
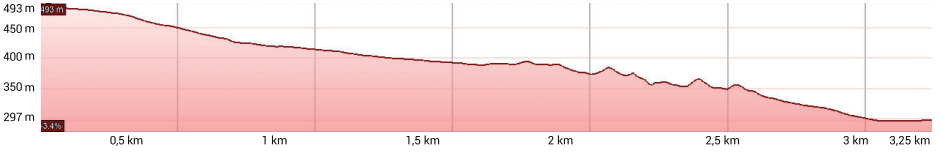

## SENDERO "NECRÓPOLIS"

SL-A  
161

Longitud del trazado: 6 Km.  
Duración: 1h y 46 min.  
Desnivel Neto: 90 m.



INICIO DEL SENDERO	FIN DEL SENDERO
LONGITUD: 37° 14' 24.47"N	LONGITUD: 37° 14' 24.47"N
LATITUD: 5° 5' 49.11"O	LATITUD: 5° 5' 49.11"O

GRÁFICO ELEVACIÓN MIN/MEDIO/MAX: 297, 390, 493 m  
 DISTANCIA: 3,25 KM INCREMENT: 0,10 PERDIDA DE ELEVACIÓN: 52,6 m / -247 m PENDIENTE MÁX: 36,1% -39,6% PENDIENTE MED: 8,8% -9,0%

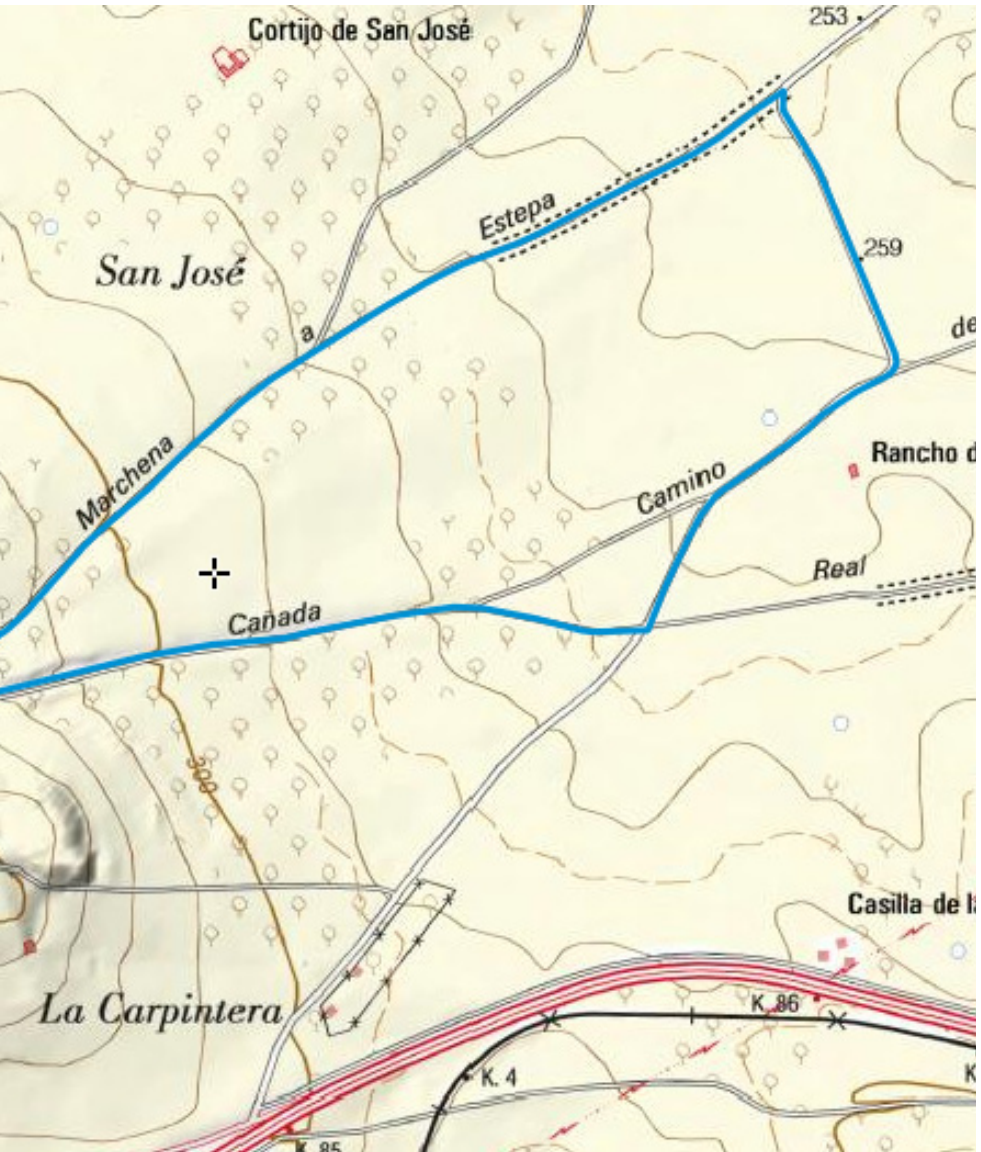

## SENDERO "GOMERA-SIERRA DE PÉREZ"

SL-A  
226

Longitud del trazado: 8,7 Km.  
Duración: 2H y 54 min.  
Desnivel Neto: 602 m.

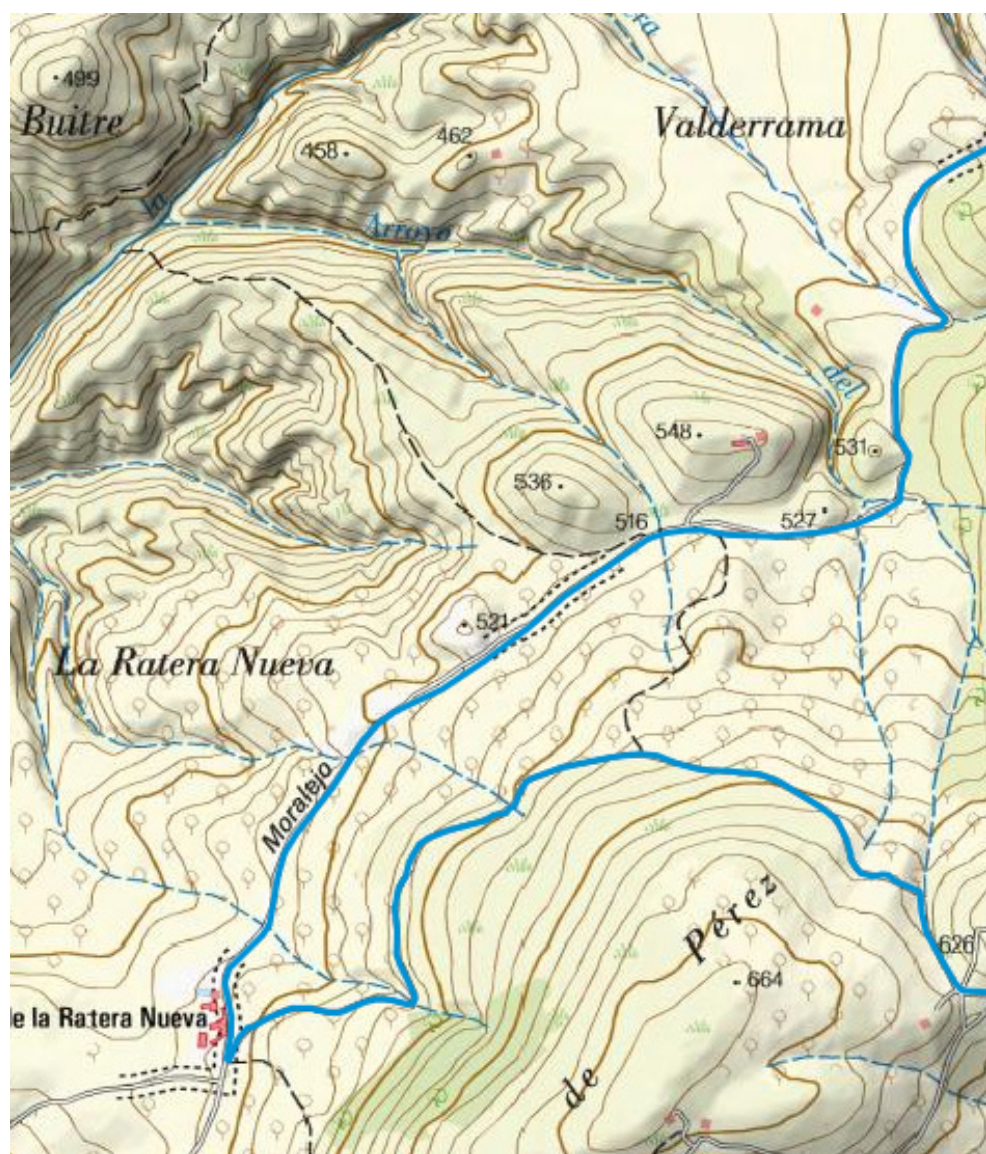



INICIO DEL SENDERO		FIN DEL SENDERO	
LONGITUD:	37° 7' 29.2" N	LONGITUD:	37° 7' 29.2" N
LATITUD:	5° 7' 15.7" O	LATITUD:	5° 7' 15.7" O

GRÁFICO ELEVACIÓN MIN/MEDIO/MAX: 481, 579, 688 m  
 DISTANCIA: 8.63 KM INCREMENTO/PÉRDIDA DE ELEVACIÓN: 301 m / -300 m PENDIENTE MÁX: 21.1% -19.3% PENDIENTE MED: 6.5% -6.8%



## SENDERO "PUERTO DE LA ENCINA-CALDERONA"

SL-A  
227

Longitud del trazado: 5,2 Km.  
Duración: 1H y 30 min.  
Desnivel Neto: 411 m.

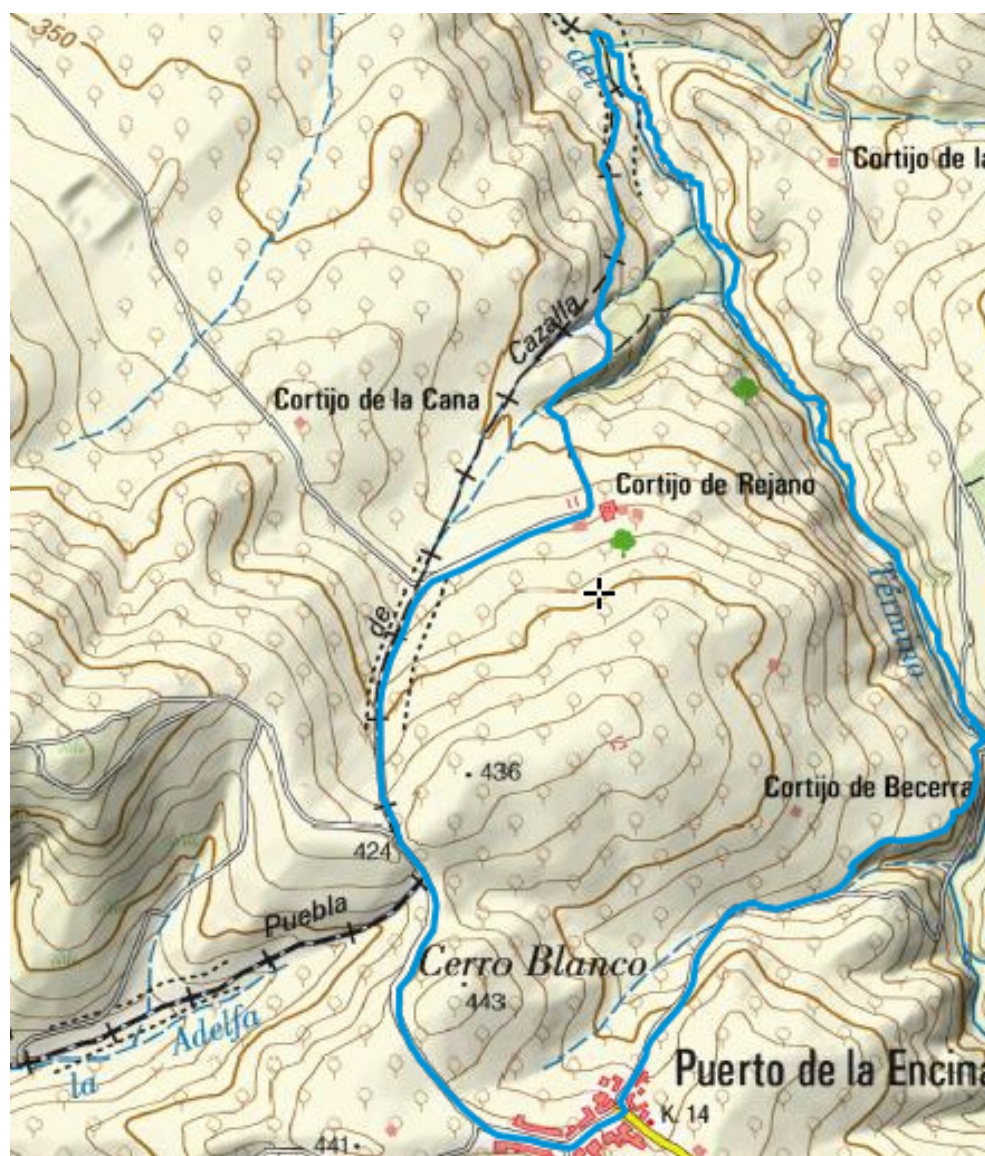

INICIO DEL SENDERO	FIN DEL SENDERO
LONGITUD: 37° 8' 27.2" N	LONGITUD: 37° 8' 27.2" N
LATITUD: 5° 11' 53.7" O	LATITUD: 5° 11' 53.7" O

GRÁFICO ELEVACIÓN MIN/MEDIO/MAX: 274, 351, 438 m  
 DISTANCIA: 5,12 KM INCREMENTO/PERDIDA DE ELEVACIÓN: 215 m / -213 m PENDIENTE ENTE MAX: 24,6% -36,3% PENDIENTE MED: 7,8% - 7,8%

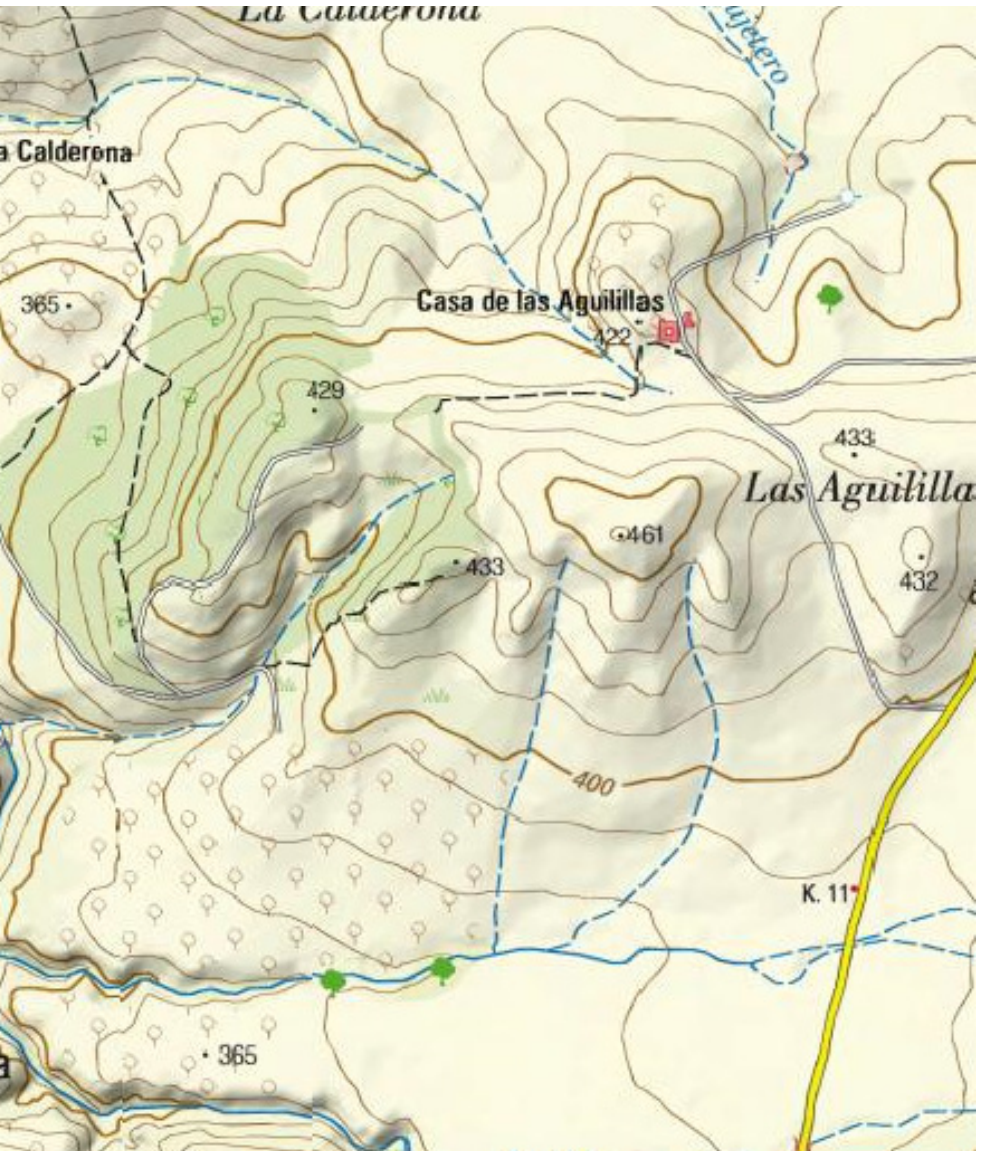
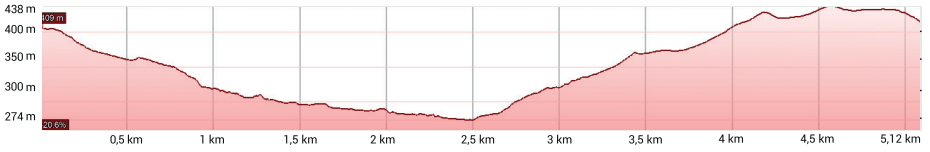

## SENDERO "CALDERONA"

PR-A  
379

Longitud del trazado: 13,8 Km.  
Duración: 3 h  
Desnivel Neto: 48 m.



INICIO DEL SENDERO	FIN DEL SENDERO
LONGITUD: 37° 13' 49.24"N	LONGITUD: 37° 14' 1.56"N
LATITUD: 5° 6' 55.34"O	LATITUD: 5° 7' 41.90"O

GRÁFICO ELEVACIÓN MIN/MEDIO/MAX: 217, 240, 268 m  
 DISTANCIA: 13.3 km INCREMENTO/PERDIDA DE ELECCIÓN: 152 m / -146 m PENDIENTE MÁX: 18,0% -11,3% PENDIENTE MED: 2,0% -2,8%



# SENDERO "IPORA-LOS NARANJOS"

PR-A  
380

Longitud del trazado: 21 Km.  
Duración: 5 H y 35 min.  
Desnivel Neto: 115 m.

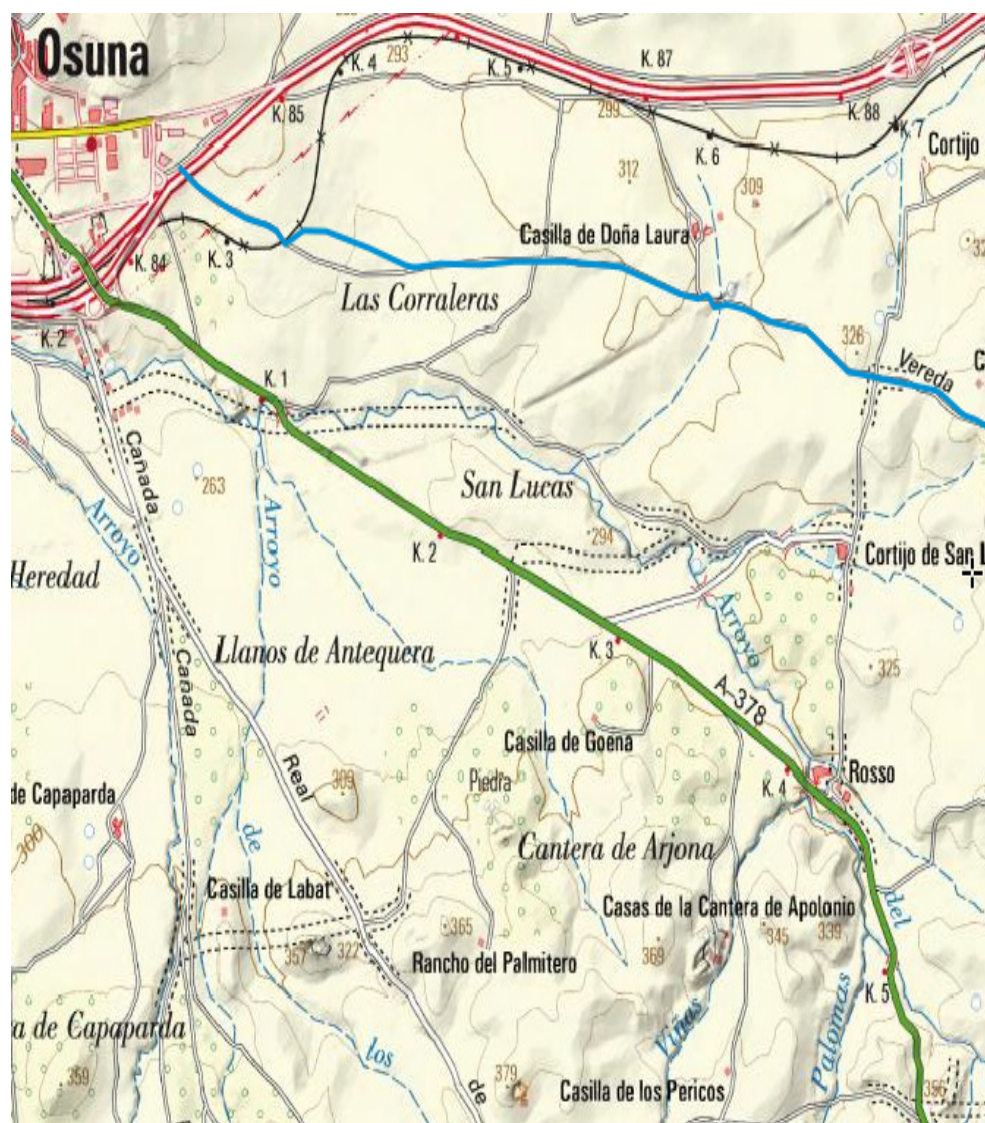

INICIO DEL SENDERO

FIN DEL SENDERO

LONGITUD: 37° 13' 57.23"N

LONGITUD: 37° 7' 39.30"N

LATITUD: 5° 5' 13.88"O

LATITUD: 4° 59' 8.44"O

GRÁFICO ELEVACIÓN MIN/MEDIO/MAX: 273.323.377 m  
 DISTANCIA: 10.1 KM INCREMENTO/PERDIDA DE ELECCIÓN: 167 m / -184 m PENDIENTE ENTE MAX: 11.4% -22.2% PENDIENTE MED: 3.0% - 3.7%

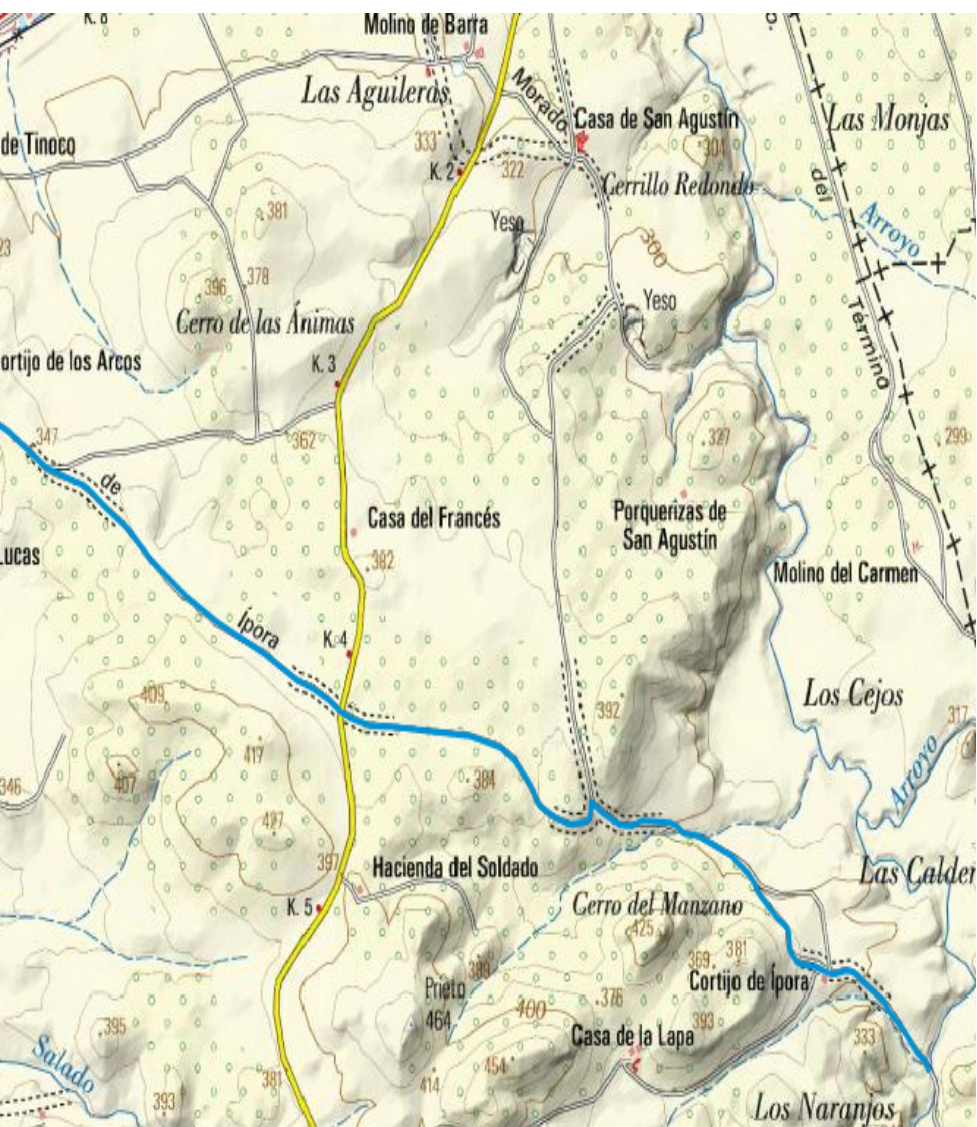

## SENDERO "LAS VIÑAS"

PR-A  
398

Longitud del trazado: 21 Km.  
Duración: 2H y 20 min.  
Desnivel Neto: 252 m.





INICIO DEL SENDERO	FIN DEL SENDERO
LONGITUD: 5° 6' 48.40" O	LONGITUD: 5° 6' 47.72" O
LATITUD: 37° 10' 48.83" N	LATITUD: 37° 10' 49.71" N

GRÁFICO ELEVACIÓN MIN/MEDIO/MAX: 371, 507, 644 m  
 DISTANCIA: 11,4 KM INCREMENTO/PERDIDA DE ELECCIÓN: 372 m / -374 m PENDIENTE MÁX: 17,8% -18,0% PENDIENTE MED: 6,5% -6,0%



# SENDERO "CAMINO DEL BARRANCO"

PR-A  
399

Longitud del trazado: 13 Km.  
Duración: 3 H y 45 min.  
Desnivel Neto: 452 m.

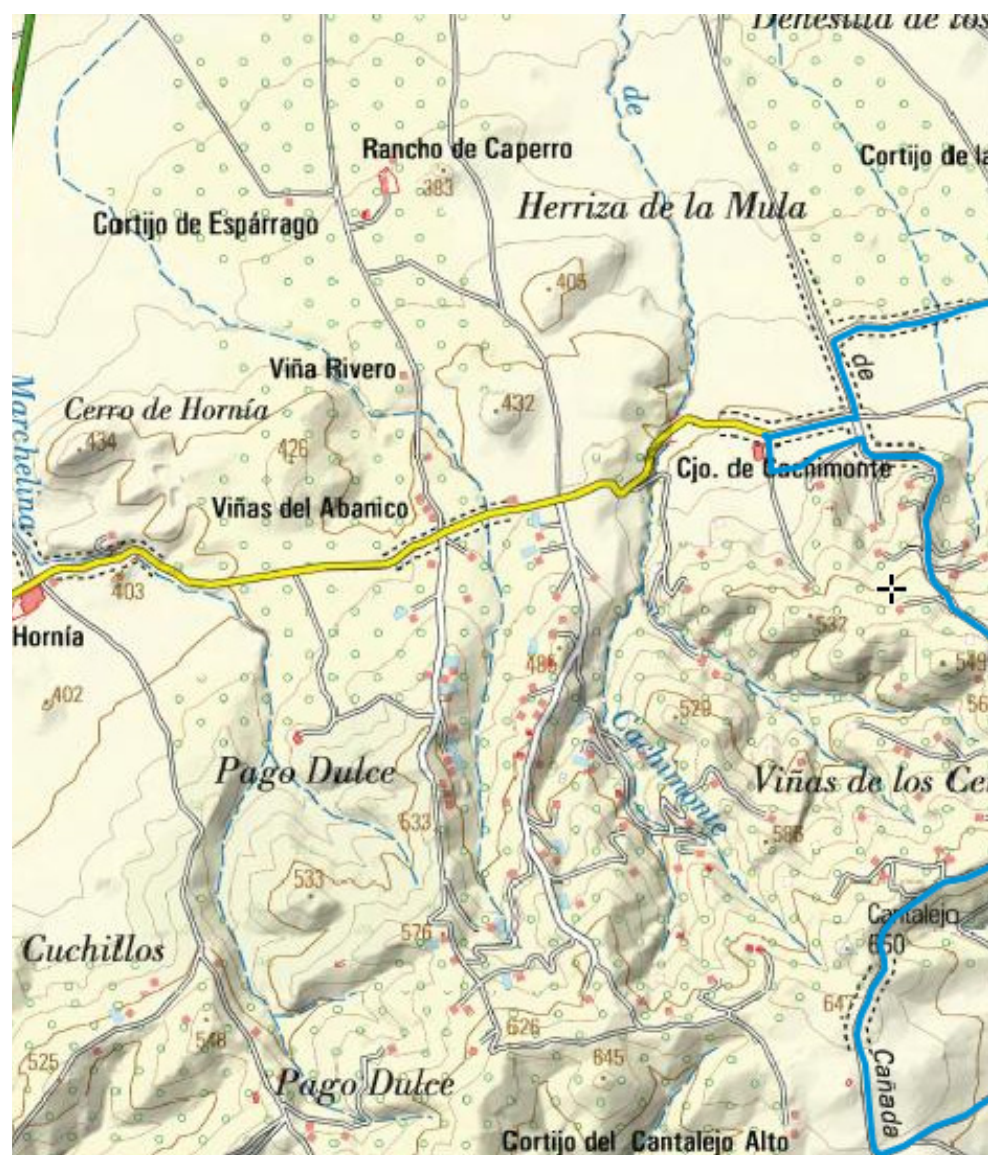

INICIO DEL SENDERO	FIN DEL SENDERO
LONGITUD: 37° 11' 5,8" N	LONGITUD: 37° 8' 27,2" N
LATITUD: 5° 5' 1,9" O	LATITUD: 5° 11' 53,7" O

GRÁFICO ELEVACIÓN MIN/MEDIO/MAX: 355-477-644 m  
 DISTANCIA: 12,5 KM INCREMENTO/PÉRDIDA DE ELECCIÓN: 407 m / -407 m PENDIENTE MÁX: 21,7% -27,6% PENDIENTE MED: 5,7% -7,0%

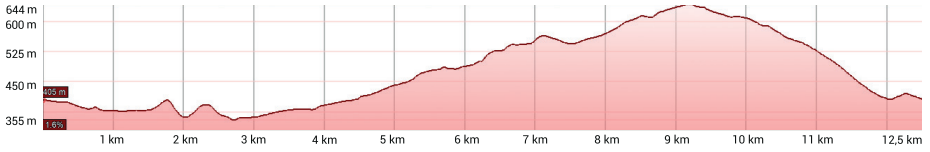



INICIO DEL SENDERO	FIN DEL SENDERO
LONGITUD: 37° 11' 54.5" N	LONGITUD: 37° 11' 54.5" N
LATITUD: 5° 2' 10.1" O	LATITUD: 5° 2' 10.1" O

GRÁFICO ELEVACIÓN MIN/MEDIO/MAX: 278, 352, 414 m  
 DISTANCIA: 12.0 KM INCREMENTO/PERDIDA DE ELEVACIÓN: 383 m / -383 m PENDIENTE ENTE MAX: 29,8% -28,6% PENDIENTE MED: 6,4% -5,0 %

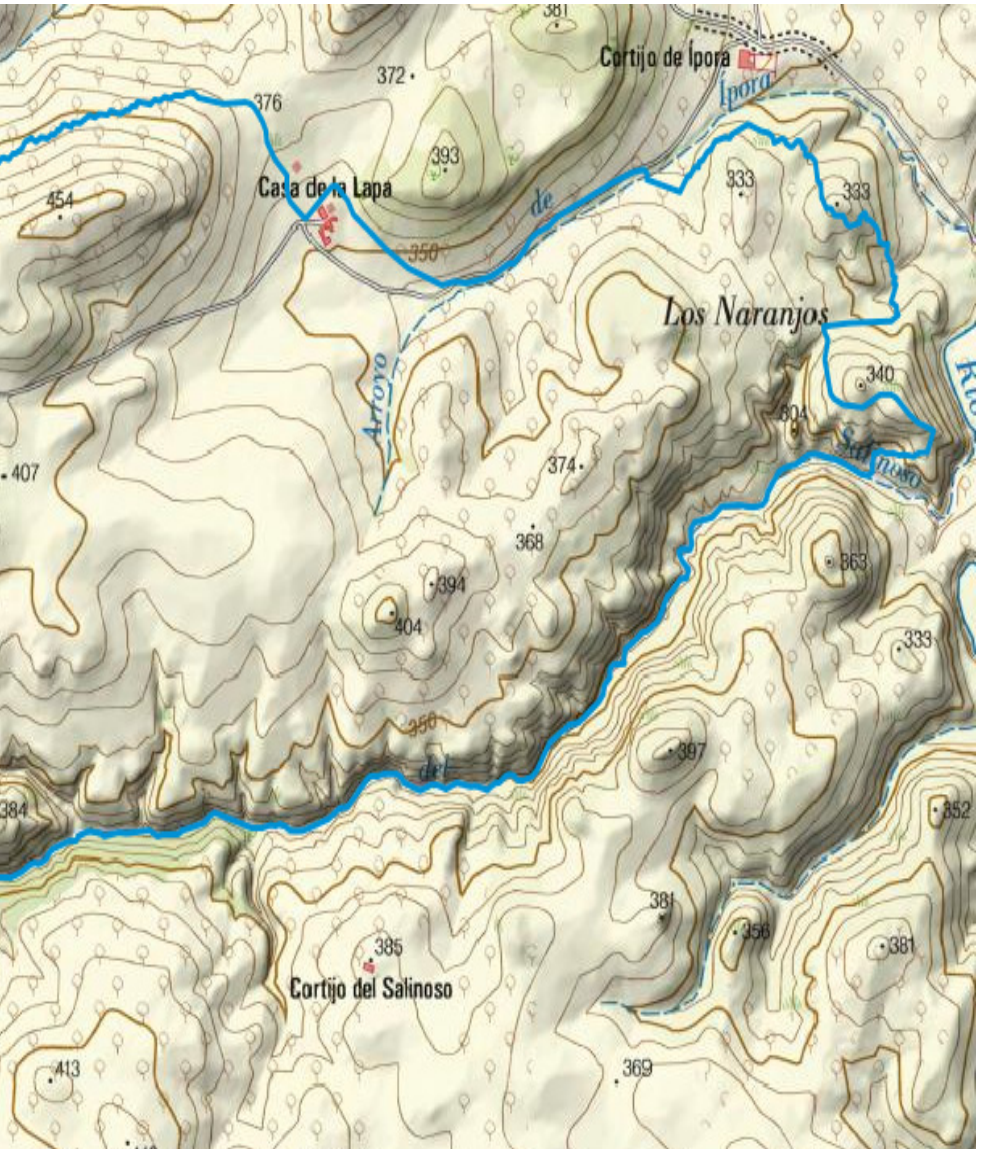

## DIRECCIONES DE INTERÉS

---

---

### AYUNTAMIENTO DE OSUNA

Plaza Mayor, S/N

41640 Osuna (Sevilla)

Tfno: 954 815 851

[www.osuna.es](http://www.osuna.es)

### OFICINA DE TURISMO DE OSUNA

C/Sevilla, 37 (Museo de Osuna)

41640 Osuna (Sevilla)

Tfno: 954 815 732

[www.turismoosuna.es](http://www.turismoosuna.es)

[turismo@osuna.es](mailto:turismo@osuna.es)

### FEDERACIÓN ANDALUZA DE MONTAÑISMO

Tfno: 958 291 340

Fax: 958 204 021

[www.fedamon.com](http://www.fedamon.com)

[secretaria@fedamon.com](mailto:secretaria@fedamon.com)

### HOSPITAL COMARCAL DE LA MERCED (URGENCIAS)

Avda. de la Constitución, 2

41640 Osuna (Sevilla)

Tfno: 955 077 370

### GUARDIA CIVIL OSUNA

C/Alfonso XII, 58

41640 Osuna (Sevilla)

Tfno: 955 821 200

### POLICIA LOCAL OSUNA

C/ Callejón del Matadero, S/N

41640 Osuna (Sevilla)

Tfno: 954 811 718

### **BOMBEROS**

C/ Callejón del Matadero, S/N

41640 Osuna (Sevilla)

Tfno: 954 810 475

### AVISO DE INCENDIOS FORESTALES (ICONA)

Tfno: 112

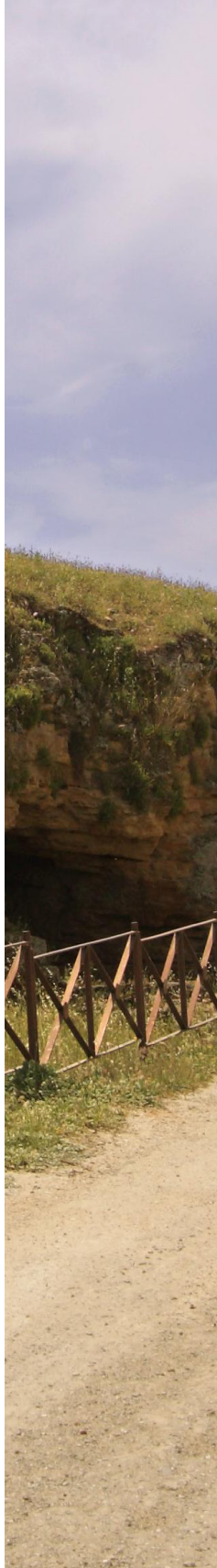





Compromiso  
de Calidad Turística



JUNTA DE ANDALUCIA



AYUNTAMIENTO DE OSUNA



Naturalmente Histórica

OFICINA DE TURISMO DE OSUNA  
C/ Sevilla, 37 (Museo de Osuna)  
41640 Osuna (Sevilla)  
Tfno: 954 815 732  
[www.osuna.es](http://www.osuna.es)  
[turismo@osuna.es](mailto:turismo@osuna.es)